Vážení rodáci, spoluobčané, přátelé,

začínáte listovat v knize fotografií vydané při příležitosti 4. setkání rodáků obce Veselice. Tato kniha chce představit Veselici v celé její kráse, a to i včetně aktivit jejich občanů, a věříme, že se to díky uvnitř zveřejněným fotografiím snad podaří.

Zmíněná akce navazuje na 3 předešlá setkání, která měla vždy veliký ohlas. V roce 2026 si také připomínáme 105. výročí od založení **SDH** VESELICE, nejstaršího a stále činného spolku v obci. Také půlstoletí ping-pongu ve Veselici. Spolek **PINEC VESELICE**, který navázal na dřívější **SVAZARM**, si připomíná 50 let od chvíle, kdy se v obci začalo hrát stolnímu tenisu – nebo jak se tu říká, „pinec". Život ve Veselici ale netvořily jen ty tři, respektive dva uvedené spolky, ale také další založené později. Svým způsobem jej tvořili především její občané se všemi svými přednostmi, ale i nedostatky. Berte to tedy prosím na zřetel a pevně věříme, že jak ta současná generace, tak i ty následující budou v tom i nadále pokračovat.

Veselice je jedna z nejstarších obcí v regionu a její existence je spjata s historií nedalekého hradu Blansko, jehož název se zaužíval jako **Blansek**. Počátky osídlení Blanenska lze klást do 1. poloviny 12. století, kdy je existence hradu písemně doložená. Totéž, v případě obce Veselice a dalších sídel v okolí, nám dokládá až listina vydaná olomouckým biskupem Brunem 5. 10. 1267, který na hradě datoval listinu pro žďárský klášter. Tento zápis obsahuje totiž i výčet osad v okolí hradu, mezi nimiž Veselice nechybí. Obec si od založení až do dnešní podoby prošla postupným rozvojem, trvajícím bezmála 800 roků. Písemné věrohodné doklady o životě v obci však máme jen z období posledních asi 100 roků. A to jak o rozvoji infrastruktury na území obce, tak jejího společenského vývoje. Mnohem více konkrétních informací v písemné podobě o tom najdete v almanachu s názvem **VESELICE**, vydaném obcí Vavřinec v roce 2016, tehdy také při příležitosti setkání rodáků. Ten je stále v době vydání této knihy k zakoupení na ObÚ Vavřinec.

V roce 1960 byla Veselice sloučena se sousedními obcemi Suchdol a Vavřinec v jednu samosprávnou obec. Ta je v současné době spravována 15členným zastupitelstvem.

Cílem této knihy je představit obec spíše než psaným textem, tak ji vypodobnit pomocí fotografií, a to včetně aktivit jejich občanů. Ty jsou v knize rozčleněné na 4 základní kapitoly - LOKALITY V OBCI, ROZVOJ OBCE, SPOLKY, TRADICE + VOLNÝ ČAS. U jednotlivých kapitol najdete i jejich krátkou charakteristiku. Jejich cílem je podat základní informace např. o tom, jak konkrétní lokalita přišla ke svému názvu, u infrastrukturních akcí zase časový úsek, během něhož byly realizované, a u spolků třeba rok jejich založení a náplň činnosti apod. V knize také mimo to najdete mapku, na niž jsou vymezené a popsané některé z lokalit v obci, což určitě ocení především generace mladší. Nebo také naši noví spoluobčané, pro něž se Veselice stala novým domovem. Věříme, že to přispěje k větší atraktivnosti této knihy a pestrosti jejího obsahu.

Přejeme Vám hezkou zábavu při jejím prohlížení a věříme, že tato kniha bude pro Vás mimo jiné i zdrojem informací o naší krásné obci.

Kolektiv autorů



Nová náves s kapličkou Sv. Antonína - patrona Veselice - rok 2009

ROZVOJ OBCE

V této kapitole jsou umístěné fotografie dokládající postupný rozvoj obce. Např. výstavbu vodovodu (1968-1971), kanalizace (1972-1981), ale také seznamující s tím, kde např. občané chodili nakupovat základní potraviny a nebo, jak se říká „do hospody“. Atraktivní budou i historické fotografie některých domů a srovnání s jejich aktuální podobou. Hodně důležitý pro volnočasové aktivity občanů byl i kulturní dům vystavěný v letech 1954-1964. Po jeho celkové rekonstrukci v letech 2010-2015 z něj vznikla víceúčelová budova. V jejím podkroví se nachází celkem 7 bytů. Dále je tam umístěná knihovna, hasičská zbrojnice a během letní tur. sezony tam také obec Vavřinec provozuje Turistické informační centrum. V sále je také během letní tur. sezony umístěná expozice **Muzea včelařství Moravského krasu**. V ostatní dobu slouží sál se zázemím místním spolkům a občané si tam mají možnost uspořádat různé oslavy.


1


2


3

1 Dům čp. 2 - U Hadamů (U Růžičků) - rok 2002 2 Pohled na dům čp. 42 - U Martinóšků - 50. léta 20. století 3 Dům čp. 2 - U Hadamů (U Růžičků) - rok 2013









1 Dům čp. 4 - U Albertů - 50. léta 20. století 2 Dům čp. 4 - U Albertů - rok 2019 3 Dům čp. 9 – U Krbošů - 50. léta 20. století 4 Dům čp. 9 – U Krbošů - rok 2013









1 Dům čp. 11 - U Šalóchů - 50. léta 20. století 2 Dům čp. 11 - U Šalóchů - blžší polovina domu má čp. 79 - rok 2026 3 Dům čp. 12 - U Strachotů - 50. léta 20. století
4 Dům čp. 12 - U Strachotů - rok 2020









1 Dům čp. 18 - U Kadlíčků - 50. léta 20. století 2 Dům čp. 18 - U Kadlíčků - rok 2026 3 Dům čp. 21 - U Vincků - 50. léta 20 století
4 Dům čp. 21 - U Vincků - dnes má dům čp. 52 - rok 2026









1 Dům čp. 23 - U Dolních Stloukalů - 50. léta 20. století
2 Dům čp. 23 - U Dolních Stloukalů - rok 2013
3 Dům čp. 30 - U Ševcuvéch - 50. léta 20. století
4 Dům čp. 30 - U Ševcuvéch - rok 2020









1 Dům čp. 30 - U Ševcůvéch - 50. léta 20. století
2 Dům čp. 30 - U Ševcuvéch - rok 2013
3 Dům čp. 31 - U Kalíků - 50. léta 20. století
4 Dům čp. 31 - U Kalíků - rok 2013









1 Dům čp. 34 – U Hejnů - 50. léta 20. století
2 Dům čp. 34 - U Hejnů - rok 2013
3 Vzadu dům čp. 40 - U Pastóských - rok 1979
4 Dům čp. 40 -U Pastóských - rok 2016









1 Dům čp.47 – U Růženinéch - 50. léta 20. století 2 Dům čp.47 – U Růženinéch - rok 2013 3 Dům čp. 50 – U Hlaváčků - 50. léta 20. století
4 Dům čp. 71 a za nim (2. polovina) čp. 50 - rok 2013

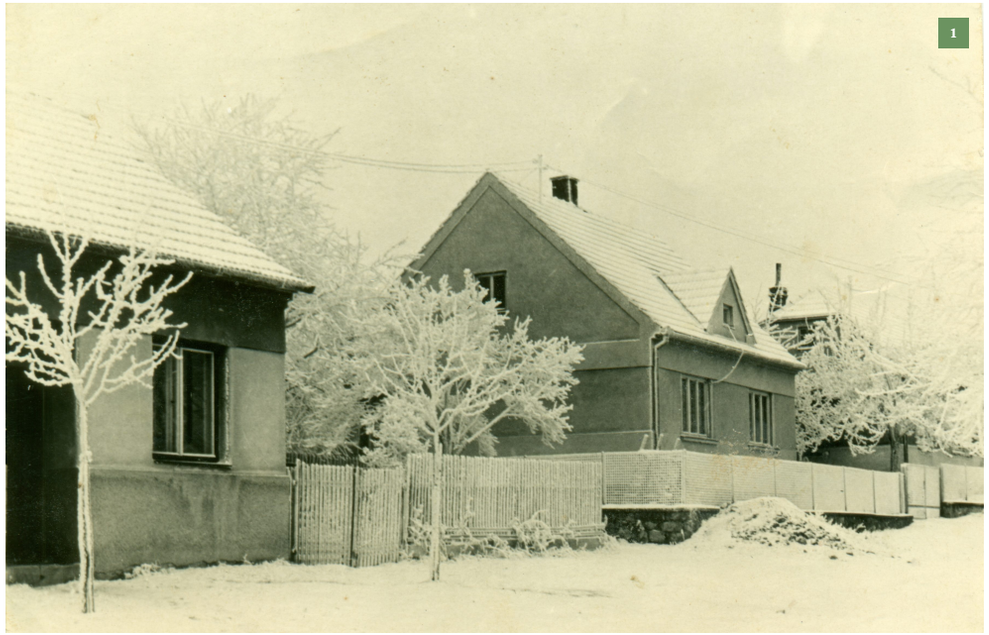







1 Dům čp. 56 - 60. léta 20. století 2 Dům čp. 56 - rok 2021 3 Domy čp. 36 a 37 v Malé Veselici - muž na fotce je kronikář p. Robert Sedlák - 50. léta 20. století
4 Dům čp. 40 - rodný dům kronikáře Roberta Sedláka - 50. léta 20. století









1 Jarůškovi z čp. 59 s kravským povozem – 50. léta 20. století
2 Skoták Albert z čp. 4 – U Albertů - 50. léta 20. století
3 Sáňka Karel z čp. 3 s kravami – 50. léta 20. století
4 Sáňka Karel z čp. 3 - U Matoušů - s rodinou při žních – 50. léta 20. století









1 Sáňka Karel z čp. 3 - U Matoušů - s manželkou ve slepičárně – 60. léta 20. století

2 Ženy z Veselice při pytlování obylí -zemědělské družstvo - středislo Veselice - 70. léta 20. století

3 Ženy z Veselice v lesní školce u Nových Dvorů – 50. léta 20. století

4 Členové mysliveckého sdružení z Veselice a Vavřince při brigádě v lese – 70. léta 20. století









1 Rodina manželů Ševčíkových hospodařících na čtvrlánové usedlosti z čp. 12 - U Strachotů - 40. léta 20. století

2 Rodina Karla Sáňky hospodařící na usedlosti čp. 3 při dožínkách - U Matóšů - rok 1938

3 Zabíjačka v domě čp. 30 – U Richardů - 70. léta 20. století

4 Pracovníci společnosti ZEMSPOL a.s. ve středisku Petrovice - 70. léta 20. století









1 Manželé Skotákovi z čp. 4 - U Albertů 4 se synem Aloisem z čp. 11 (U Šalóchů) s rodinou – kolem roku 1940

2 Poslední leč u Hostince v Suchdole – rok 1973 3 Dožínk v Suchdole - u hostince - 50. léta 20. století

4 Ženy z Veselice při žních v zemědělském družstvu - na poli u Vavřince - 60. léta 20. století









1 Dům čp. 7 - Hostinec - rok cca 1910 2 Hostinec – 20. léta 20. století 3 Hostinec – Bohumila Skotáka - rok 1945
4 Hostinec – telefonní automat – rok 2002

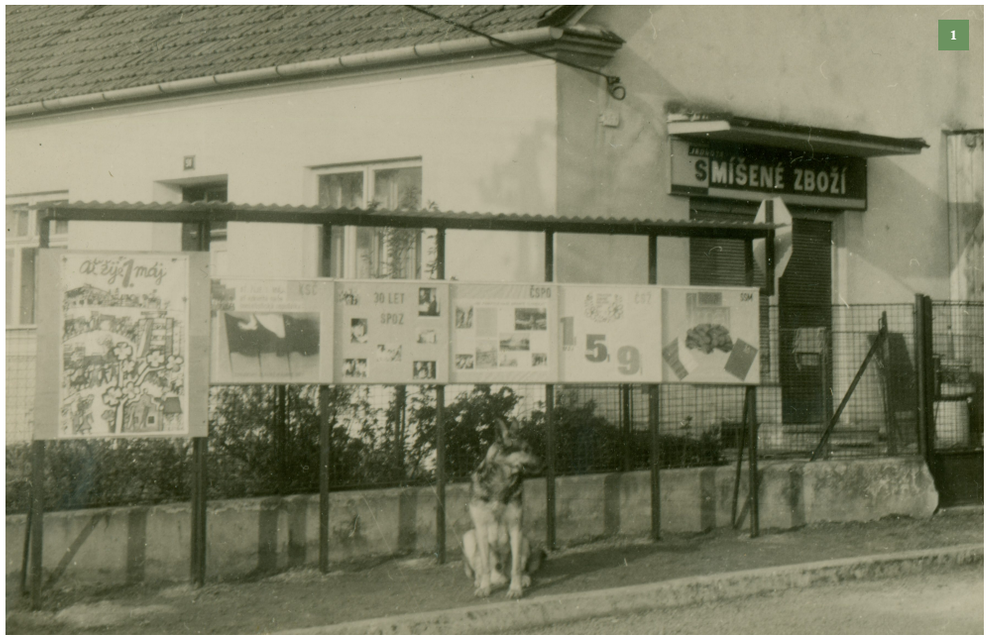







1 Bývalý obchod JEDNOTA – rok 1980 2 Bývalý obchod JEDNOTA – rok 1984 3 Hostinec JEDNOTA - hráči hry MARIÁŠ – 80. léta 20. století
4 Hostinec JEDNOTA - hráči hry ŽOLÍK – 80. léta 20. století







1 Hostinec – hostinský Skoták Bohumil - 70. léta 20. století
2 Hostinec - závěrečná před rekonstrukcí - rok 1989
3 Hostinec JEDNOTA – hostinská pí. Ďugošová Františka – rok 1989



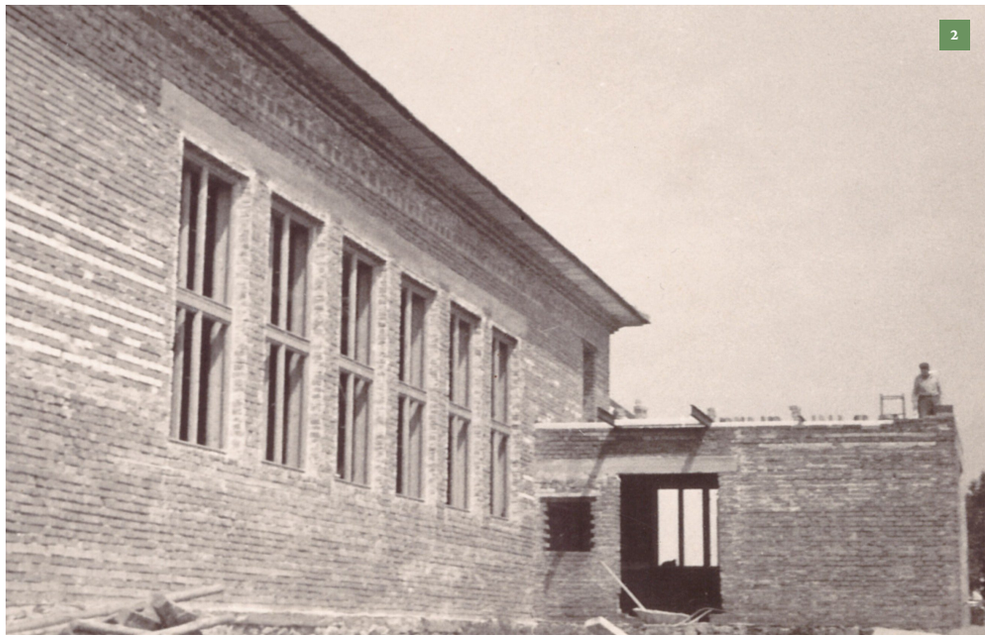





1 Brigádníci na stavbě kulturního domu - muž stojící zleva je kronikář p. Robert Sedlák - rok cca 1959

2 Kulturní dům – stavba – rok cca 1959

3 4 Kulturní dům (VÚB) - rekonstrukce - rok 2010









1 2 Kulturní dům (VÚB) - rekonstrukce 2010 3 4 Kulturní dům (VÚB) - rekonstrukce 2012









1 2 Kulturní dům (VÚB) - rekonstrukce - rok 2013 3 Kulturní dům (VÚB) - rekonstrukce - rok 2014 4 Kulturní dům (VÚB) – rekonstrukce - rok 2015









1 Slavnostní otevření Muzea včelařství – rok 2015 – 1. zleva starosta Miloslav Novotný, 2. zleva Martin Švancara – autor myšlenky jeho zbudování, 1. zprava Iva Machová – návrh interieru

2 3 4 Slavnostní otevření Muzea včelařství – rok 2015









1 Interier Muzea včelařství - rok 2016 2 Turistického informační centrum - slavsnostní otevření původního - rok 2008
3 Pohled z dronu na Víceúčelovou budovu Veselice - rok 2016 4 Turistického informační centrum - rok 2015









1 Silnice na Suchdol po její rekonstrukci v roce 1966 2 Pohled na novou silnici od Suchdolu - rok 1966 3 Autobusová zastávka – rok 1968
4 Autobusová zastávka – rok 2016









1 Budování zdrojů pro VŘ v lokalitě „Stodůlky“ – rok 1969 2 Přivaděč výtlaku od studny v lokalitě „Béčí louka“ 3 4 Budování VŘ u čp. 11 – rok 1971









1 Budování VŘ u čp. 65 – rok cca 1970 2 Budování VŘ – rok cca 1970 3 Okruhování VŘ od čp. 41 směrem do ulice „Vépostek“ – rok 2004
4 Okruhování VŘ u čp. 23, 30 a 22 – rok 2005







1 Prodloužení VŘ v lokalitě „Vépostek“ – rok 2015
2 Budování přivaděče VŘ od Blanska směrem k vodojemu Veselice – rok 2018
3 Budování přivaděče VŘ od Blanska směrem k vodojemu Veselice – rok 2018









1 Budování kanalizace - Malá Veselice - rok 1972 2 Budování kanalizace u Horního rybníka – rok 1979 3 Kanalizační potrubí pod Dolním rybníkem - rok cca 1982
4 Budování kanalizace - u Horního rybníka - rok 1982









1 Budování obrubníků v Malé Veselici – 70. léta 20. století
2 Budování obrubníků – u čp. 44 – 70. léta 20. století
3 Budování obrubníků u čp. 11 - 70. léta 20. století
4 Brigádníci v areálu ZEMSPOL - 70. léta 20. století









1 Brigáda v Malé Veselici - osazování obrubníků – 70. léta 20. století
2 Budování obrubníků – rok 2003
3 Pokládka ABS u čp. 38 - rok 2003
4 Pokládka ABS v Malé Veselici – rok 2003









1 Bývalá slepičárna – rok 1977 2 Budova SVAZARM – rok 1981 3 Herna stolního tenisu – rok 2015 4 Víceúčelové hřiště ve Veselici v areálu SVAZARM – rok 2022









1 Sběrný dvůr odpadů – zahájení stavby – 3/2012 2 Sběrný dvůr odpadů – příprava ploch pod pokládku asfaltobetonu (ABS) - rok 2012
3 Sběrný odpadů – práce na přijezdové komunikaci - 7/2012 4 Sběrný dvůr odpadů – po pokládce ABS - 8/2012









1 2 Sběrný dvůr odpadů – před návozem kontejnerů - 8/2012 3 Sběrný dvůr odpadů – po návozu kontejnerů - 8/2012

4 Sběrný dvůr odpadů – slavnostní otevření – 9/2012









1 Sběrný dvůr odpadů – pohled do areálu z lokality HORKY - rok 2012
2 Sběrný dvůr odpadů – slavnostní otevření – 9/2012
3 Sběrný dvůr odpadů – vzdělávací akce pro děti z MŠ Vavřinec - 10/2013
4 Sběrný dvůr odpadů – rok 2016









1 Průmyslová zóna – bývalý areál firmy ZEMSPOL a.s. - rok 1998

2 Průmyslová zóna – firma MTM TECH s.r.o. - před rekonstrukcí - rok 2006

3 Průmyslová zóna – firma MTM TECH s.r.o. - po rekonstrukci - rok 2009

4 Průmyslová zóna – v popředí areál firmy MTM TECH s.r.o. - rok 2016









1 Firma TURBIN - stavba skladovací haly - rok 2005 2 Firma TURBIN - stavba správní budovy - rok 2006 3 Průmyslová zóna – firma TURBIN – rok 2016
4 Průmyslová zóna - výroba dřevěných palet EURO - rok 2016


Bývalý dům čp
Bývalý dům č
Bývalý dům č
Bývalá kaplič









1 Dům čp. 15 – 50. léta 20. století - zrušený v roce 1951

2 Dům čp. 63 (VEKEND) – 50. léta 20. století – zrušený kolem roku 1960

3 Dům čp. 20 – U Mařiném - 50. léta 20. století – zrušený v roce 1977

4 Dům čp. 13 – U Dulních Kuvářů - rok 1980 – zrušený v roce 1999









1 Dům čp. 39 – U Stolářů - před jeho zrušením v roce 2005

2 Místo po zrušeném domě čp. 39 – rok 2013

3 Bývalá obecní budova čp. 78 – rozk 2009

4 Místo po zrušené obecní budově čp. 78 – rok 2021

POLITICKÉ STRANY A SPOLKY

Politické strany začaly ve Střední Evropě vznikat na přelomu 19. a 20. století, kdy stále více sílilo dělnické hnutí. Než došlo ve Veselici k založení některé z pol. stran, byl zde v roce 1898 založen spolek chovatelů hovězího dobytka, který měl vyvíjet činnost ještě v roce 1931. Zdrojem této informace je **Pamětní kniha obce Veselice**, založená v roce 1931.

Z ní se dozvídáme také o tom, že první pol. stranou v naší obci byla **Sociálně demokratická strana dělnická**. K jejímu založení mělo dojít v roce 1905 a údajně se tak stalo i díky pomoci některých členů z organizací z obcí v okolí Veselice. Dokladem je ale i fotografie jejich členů, jež se dochovala v rodinném archivu bývalého kronikáře Roberta Sedláka. K obnově činnosti této strany mělo dojít v roce 1926, tedy už nějaký rok po skončení tzv. **Velké války**. Na později vzniklé fotografii členů sociální demokracie, z roku 1937, je název strany uvedený už jako **Č.S.L. SOC. DEM. STRANA DĚLNICKÁ.** Předtím však došlo v roce 1921 k založení **Komunistické strany**. Další stranou byla **Republikánská strana československého venkova**, založená v roce 1934. V obci však také působila i **Lidová strana**. Na závěr nutno ještě zmínit, že v obci působily také organizace jako **SSM** (Socialistický svaz mládeže), **Svaz žen**, **Červený kříž, Osvětová beseda**, **Svaz československo-sovětského přátelství**, **Dohlížecí výbor (JEDNOTA)** a **Místní výbor Národní fronty**. K jejich činnosti se bohužel nepodařilo sehnat žádné fotografie. O činnosti spolků působících v obci v současné době se dozvíte více z samostatných kapitolách.

1



2



1 Členové nově založené strany Sociálně demokratické strany dělnické - rok 1905
2 Členové základní organizace Československé sociálně demokratické strany dělnické - rok 1937

SDH VESELICE

Spolek byl založený v roce 1921. Podnětem k tomu byl nejspíše velký požár v obci v roce 1917, při němž vyhořela téměř třetina domů. Během své existence využíval sbor k dopravě k požárům postupně celkem 5 automobilů. První z nich byl automobil, zn. Škoda 206, zakoupený v Adamovských strojírnách. V roce 2011 došlo k přemístění techniky a požárního automobilu FORD TRANSIT do nové hasičské zbrojnice, umístěné ve víceúčelové budově v Malé Veselici. Během své existence uspořádal množství tanečních zábav, oslav výročí založení sboru a mimo to uspořádal i několik dalších akcí, jako např. soutěž v požárním sportu **O putovní pohár SDH Veselice** (1996–2010), soutěž **Běh na rozhlednu Podvrší** (2003–2007). Od roku 2013 až do současnosti organizuje každoročně běžecké závody **LESEMPOLEM**.



1


2


3

1 Členové sboru před obecní budovou, v níž měl sbor skladiště věcí, které používal k zašení požárů - rok 1937

2 Členové sboru u čp. 45 - 50. léta 20. století

3 Družstvo SDH Veselice na soutěži Okrsku Sloup – rok 1968









1 Družstvo SDH Veselice u bývalé obecní budovy – rok 1967

2 Družstvo SDH Veselice na soutěži Okrsku Sloup ve Vavřinci – 70-tá léta 20. století

3 Družstvo SDH Veselice na soutěži Okrsku Sloup v Němčicích - rok 1973

4 Družstvo SDH Veselice na soutěži Okrsku Sloup v Petrovicích – 70-tá léta 20. století









1 Družstvo SDH Veselice na soutěži Okrsku Sloup v Němčicích - 60. léta 20. století

2 Družstvo SDH Veselice na soutěži na Suchdém – rok 1977

3 Družstvo SDH Veselice u automobilu AERO 150 - rok 1977

4 Členové družstva sboru na okskové soutěži ve Vysočanech - rok 1983







Sem přijde dat fotografie nového FORD TRANSIT.

1 Dorost SDH Veselice – rok cca 1986

2 Družstvo SDH Veselice na souteži Okrsku Sloup ve Vavřinci – rok 2003

3 Družstvo SDH Veselice na souteži Okrsku Sloup v Petrovicích – rok 2022



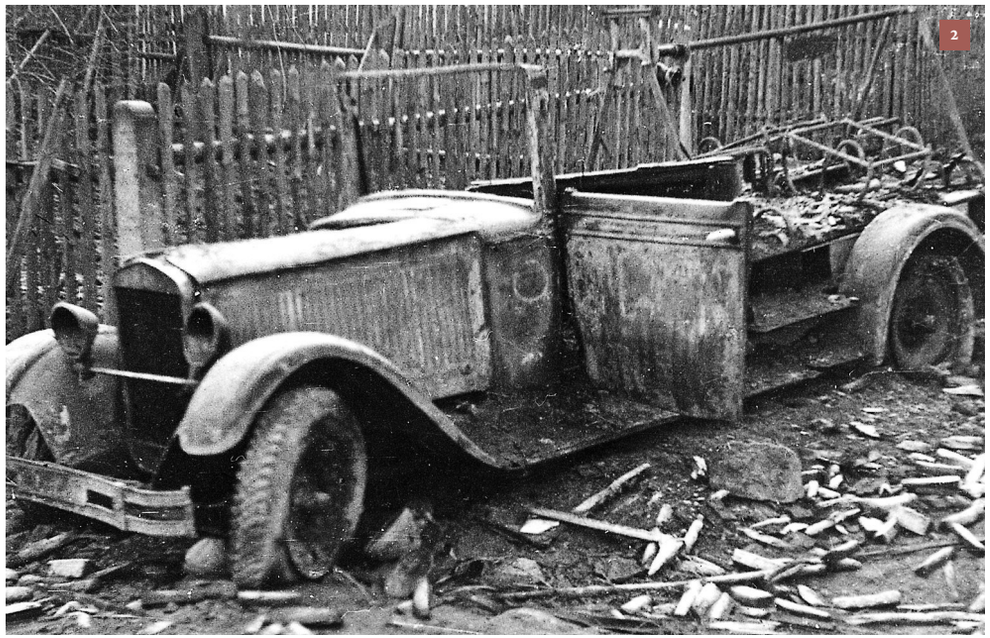





1 Požární automobil SDH Veselice zn. Škoda 206 - zleva stojí Alois Vybíhal (čp. 15), Robert Sedlák (čp. 40), Albert Skoták (čp. 4) - rok 1946

2 Požární automobil SDH Veselice zn. Škoda 206 po požáru v roce 1952

3 Požární automobil SDH Veselice zn. AERO 150 – rok 1982

4 Požární automobil SDH Veselice zn. FORD TRANZIT – rok 2011



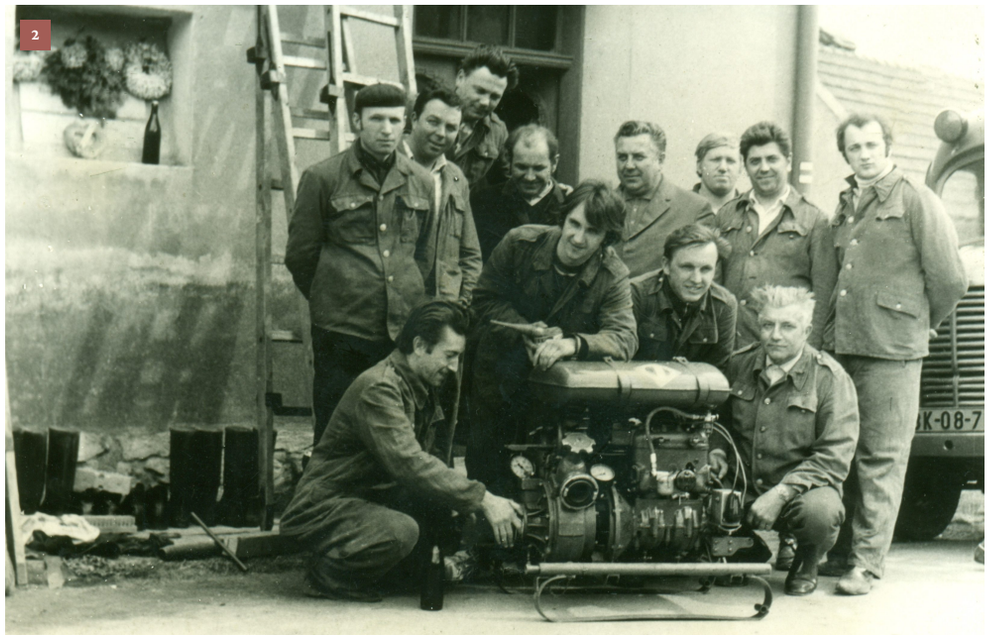





1 2 3 Členové SDH Veselice – bridáda u bývalé obecní budovy – rok cca 1970

4 Stavba sušáku hadic u obecní budovy čp. 83 – rok 2007









1 Pohřeb členu sboru p. Aloise Klígla – na cestě před Potrovicemi - rok 1969

2 Pohřeb člena sboru p. Aloise Klígla – rozloučení se zesnulým u četmého kříže ”U Frantíků” - rok 1969

3 Pohřeb člena sboru p. Aloise Klígla – před hřbitovem v Petrovicích - rok 1969

4 Pohřeb člena sboru p. Alberta Manouška – čestná stráž - rok 1987









1 Mladí hasiči - rok cca 1986 2 Mladí hasiči na soutěži Okrsku Sloup ve Vavřinci – rok 2004

3 Mladí hasiči na soutěži ve Vavřinci – rok 2004

4 Mladí hasiči z Veselice na soutěži PLAMEN - Lysice - rok 2005









1 Mladí hasiči na soutěži ve Vavřinci – rok 2008 2 Hra PLAMEN - sportovní areál Vavřinec - mladí hasiči SDH Veselice - rok 2008

3 Družstvo SDH Veselice na soutěži v Černovicích – rok 2003

4 Družstvo SDH Veselice na soutěži v Němčicích – rok 2003









1 Družstvo SDH Veselice na soutěži v Šošůvce – rok 2005 2 Družstvo SDH Veselice na soutěži v Sychotíně – rok 2010 3 Námětové cvičení - rok 2011
4 Blahopřání k Novému roku - taková a podobná roznášeli členové sboru v dávnější minulosti po obci, ale také v Suchdole a na Nových Dvorech







1 Oslava 50. výročí založení SDH Veselice – u Horního rybníku - rok 1971

2 Oslava 50. výročí založení SDH Veselice – u Horního rybníka - rok 1971

3 Oslava 50. výročí založení SDH Veselice – na Kopečku - rok 1971









1 2 Oslava 50. výročí založení SDH Veselice – u Kulturního domu - rok 1971 3 Oslava 60. výročí založení SDH Veselice – rok 1982

4 Oslava 60. výročí založení SDH Veselice – rok 1982



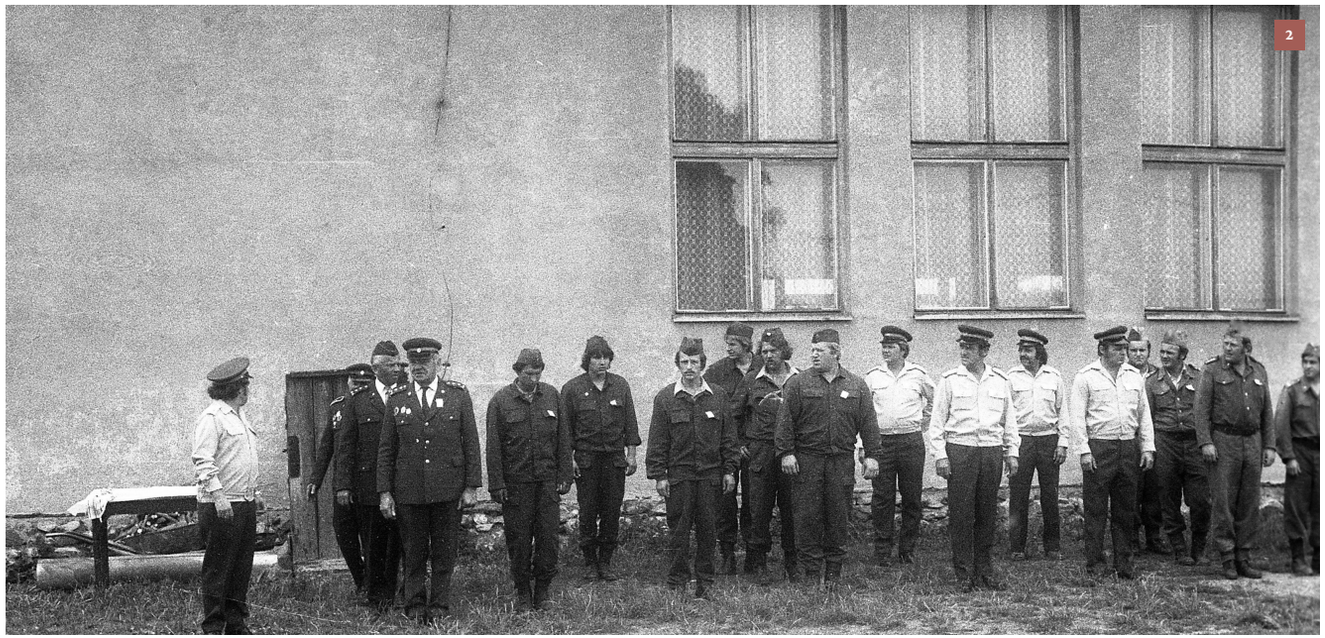



1 2 Oslava 60. výročí založení SDH Veselice – rok 1982

3 Oslava 65. výročí založení SDH Veselice – rok 1986









1 2 3 4 Oslava 65. výročí založení SDH Veselice – rok 1986









1 2 3 4 Oslava 65. výročí založení SDH Veselice – rok 1986









1 2 Oslava 65. výročí založení SDH Veselice – rok 1986

3 Oslava 65. výročí založení SDH Veselice – diplomy přebírají odzadu Vojtěch Manoušek a Miloš Straka - rok 1986

4 Oslava 65. výročí založení SDH Veselice – diplomy přebírají odzadu Ladislav Zmeko, Jiří Souček, Rudolf Ševčík, Josef Skoták a Bohumil Nečas - rok 1986









1 2 Oslava 85. výročí založení SDH Veselice - rok 2006

3 Oslava 90. výročí založení SDH Veselice - vpředu odleva senátor Jozef Regec, hejtman Michal Hašek a starosta obce Vavřinec Miloslav Novotný - rok 2011

4 Oslava 90. výročí založení SDH Veselice – přestřižení pásky od nové hasičské zbrojnice - rok 2011









1 2 3 Oslava 90. výročí založení SDH Veselice – rok 2011

4 Oslava 90. výročí založení SDH Veselice - výstava hasičské techniky - areál SVAZARM - rok 2011









1 2 Zájezd SDH Veselice do Prahy – 60. léta 20. století 3 Zájezd SDH Veselice na přečerpávací elektrárnu Dlouhé Stráně – rok 1999
4 Zájezd SDH Veselice s návštěvou Muzea hasičů v Čechách pod Kosířem – rok 2002









1 2 Valná hromada sboru v místním hostinci – rok 2003

3 Valná hromada Okrsku Sloup v Hotelu Broušek – rok cca 2005

4 Valná hromada sboru ve víceúčelové budově – rok 2019









1 Soutěž o Putovní pohár SDH Veselice – družstvo SDH Veselice - rok 2007

2 Soutěž o Putovní pohár SDH Veselice – družstvo SDH Veselice - rok 2007

3 Soutěž o Putovní pohár SDH Veselice – rok 2010

4 Soutěž o Putovní pohár SDH Veselice – rok 2010









1 2 3 Běžecké závody LESEMPOLEM – rok 2014

4 Běžecké závody LESEMPOLEM – členové spolku OB Veselice - rok 2015









1 2 Běžecké závody LESEMPOLEM – rok 2015 3 4 Běžecké závody LESEMPOLEM – rok 2016

SVAZARM, TECHNICKÉ SPORTY, PINEC

Organizace byla založena v roce 1956. Informace o její pozdější činnosti dokládá až kronika z roku 1973. Z ní se dozvídáme o založení jednotlivých oddílů - ZÁLESÁK (1973), branné sporty (1973), střelecký (1975), stolní tenis (1976) a modelářský (1979). V letech 1977–1980 si členové zbudovali svépomocí v Malé Veselici, přestavbou z bývalé drůbežárny, klubovnu s větším sálem. Z aktivit organizace můžeme zmínit soutěže jako Dukelský závod branné zdatnosti (DZBZ), Sokolovský závod branné zdatnosti (SZBZ), ale také závody ve střelbě ze vzduchovky apod. Po roce 1989 byla organizace přetransformována a přejmenována na organizaci s názvem nejdříve **STSČ** (Sdružení technických sportů a činností) a poté **TS Veselice** (Technické sporty), jejíž činnost však netrvala dlouho. Vyjímku tvoří aktivita stolní tenis, který se hraje od roku 2014 až do současnosti pod hlavičkou spolku **PINEC VESELICE**.


1


2


3

1 Členové modelářského oddílu při SVAZARM Veselice - rok 1980 2 Členové modelářského oddílu při SVAZARM Veselice - rok 1979
3 Členové modelářského oddílu při SVAZARM Veselice s vedoucím p. Josefem Skotákem – rok 1980









1 Členové oddílu ZÁLESÁK s vedoucím Milošem Nedomem (čp. 45) – rok 1973

2 Členové oddílu ZÁLESÁK s vedoucím Milošem Nedomem na stanovém táboře na Klepáčově – rok 1976

3 Členové střeleckého oddílu (malorážka) – rok 1975

4 Členové střeleckého oddílu (vzduchovka) – rok 1984









1 Turnaj ve stolním tenisu v sále místního hostince – rok 1980
2 Turnaj ve stolním tenise v budově SVAZARM - rok 2004
3 Turnaj ve stolním tenise v budově SVAZARM – rok 2004
4 Turnaj ve stolním tenise v sále KD – rok 2001









1 Turnaj ve stolním tenisu pro mládež v budově SVAZARM - rok 2004

2 Turnaj ve stolním tenisu pro mládež v budově SVAZARM – rok 2004

3 4 Výroční schůze SVAZARMu v sále místního hostince – rok 1980









1 Členové SVAZARMu na hřišti v areálu SVAZARM - rok 1980
2 Děti z Veselice na návštěvě vojenské posádky v Podvrší - 1983
3 Členové SVAZARMu na hřišti v areálu SVAZARM – rok 1984
4 Členové SVAZARMu na zájezdu – rok 1976









1 Sportovní den na hřišti na Obůrce – rok 1985

2 3 4 Sportovní den v areálu SVAZARM – rok 1986









1 Nohejbal na hřišti v areálu SVAZARM – rok 1984 2 Sportovní den v areálu SVAZARM – rok 1986 3 Brigáda v areálu SVAZARM – rok 1984
4 Vycházka SVAZARMu na Máchův pomník u Olomučan – rok 1984



1



2



3



4

1 Sokolský závod branné zdatnosti (SZBZ) - lokalita Skalka - rok 1975

2 Sokolovský závod branné zdatnosti (SZBZ) - lokalita Žemla - rok 1982

3 Sokolovský závod branné zdatnosti (SZBZ) - lokalita Žemla - rok 1984

4 Dukelský závod branné zdatnosti (DZBZ) - lokalita Skalka - rok 1984









1 Sokolský závod branné zdatnosti (SZBZ) - lokalita Skalka - rok 1974

2 Dukelský závod branné zdatnosti - lokalita Skalka - rok 1979

3 Dukelský závod branné zdatnosti (DZBZ) - lokalita Skalka - rok 1978

4 Dukelský závod branné zdatnosti (DZBZ) - lokalita Skalka - rok 1984









1 Výroční schůze ZO SVAZARM - místní hostinec - rok 1986 2 Členové střeleckého oddílu - rok 1974

3 Turnaj ve stolním tenisu - herna SVAZARM - vítězové - rok 1985 4 Dukelský závod branné zdatnosti - Velké Opatovice - rok 1989









1 2 3 4 Stavba budovy SVAZARM - rok 1977









1 2 Spartakiádní odpoledne - lokalita Skalka - rok 1984 3 Členové oddílu ZÁLESÁK s vedoucím Milošem Nedomem (čp. 45) – rok 1973
4 Sportovní den na hřišti na Obůrce – rok 1985









1 Členové oddílu ZÁLESÁK s vedoucím Milošem Nedomem na stanovém táboře na Klepáčově – rok 1977 2 Sportovní den na hřišti na Obůrce – rok 1979

3 Na návštěvě u závrtu ”Hlubokáč”, ležícího nedaleko Macochy - rok 1979 4 Členové modelářského kroužku při SVAZARM Veselice - rok 1979



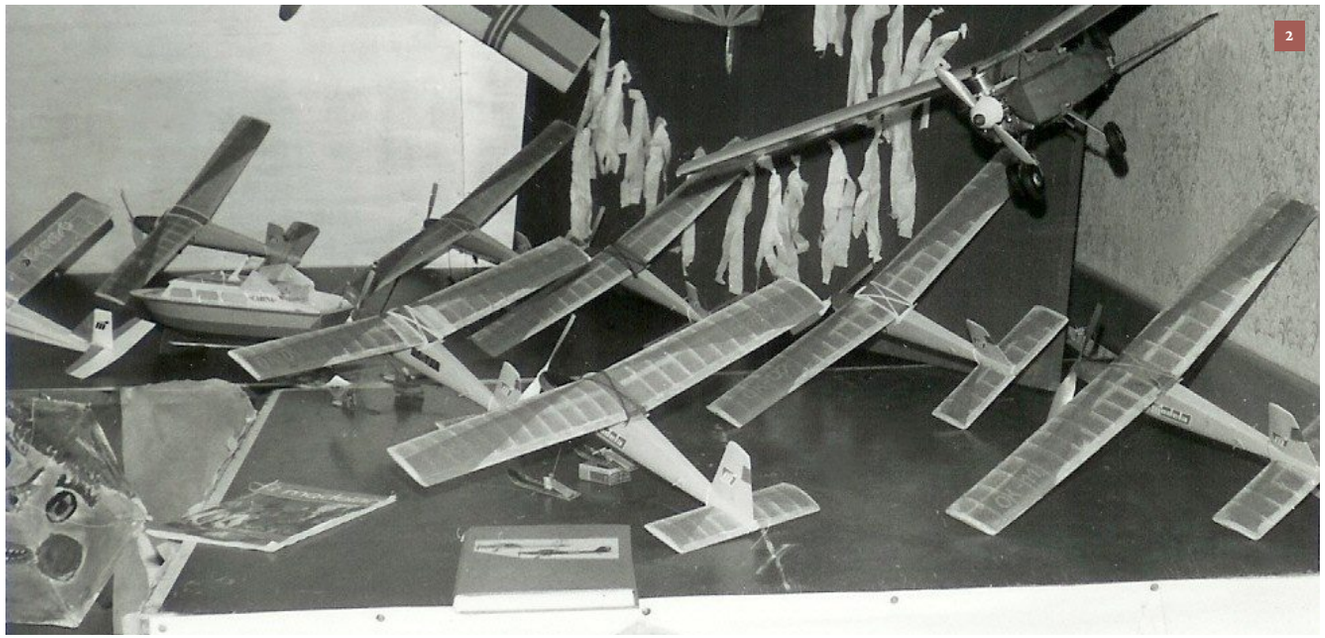



1 Členové modelářského kroužku při SVAZARM Veselice - rok 1979

2 Výtvory modelářského kroužku při SVAZARM Veselice - rok 1980

3 Člen modelářského oddílu Aleš Skoták - rok 1982

VESELICKA KAPLIČKA

Spolek byl založený v roce 2003. Jeho prvořadým cílem bylo zbudování nové návsi v prostoru po zrušeném Horním rybníku a zbudování nové kapličky sv. Antonína. Uvedený cíl byl naplněný v roce 2007, kdy byla na nové návsi (2006) zbudovaná v roce 2007 i kaplička, která byla veřejnosti předaná v září toho roku. Spolek pořádal v letech 2003–2013, v areálu Rozhledny na kopci Podvrší, velice oblíbené **jarmarky na Velikonoční sobotu** a v letech 2003–2018, na témže místě, i akci **SILVESTR**. Od roku 2009 mimo toho organizuje každoročně nejen pro své členy, na zahájení letních prázdnin, akci **VESELIČTÍ SE BAVÍ**, v dubnu potom tradiční poznávací vycházky do okolí a v září poznávací zájezdy. Současně zorganizoval několik tradičních **OSTATKŮ** a počínaje rokem 2021 organizuje pro děti akci **STRAŠIDELNÝ LES**.


1


2


3

1 Beseda o Japonsku s p. Luďkem Hartlem z Valchova – rok 2005
2 Přivítání občanů z Veselice u Náchoda – rok 2005
3 Beseda o Austrálii s p. Luďkem Hartlem z Valchova – rok 2005









1 Sportovní den pro děti v KD – rok 2004 2 Sportovní den pro děti v areálu SVAZARM – rok 2004 3 Sportovní den pro děti v areálu SVAZARM – rok 2006
4 Oslava 20. výročí založení spolku VK – rok 2023









1 Mše svatá u bývalé kapličky – rok 2005 2 Mše svatá u nové kapličky – rok 2008 3 Mše svatá u nové kapličky – rok 2012 4 Mše svatá u nové kapličky – rok 2015









1 Vycházka spolku na Macochu – rok 2003
2 Vycházka spolku k rybníku FRANTŮV RAČÁK – rok 2016
3 Vycházka spolku do lokality RYBNÍKY – rok 2022
4 Vycházka spolku na Macochu – rok 2025









1 Zájezd spolku do Brna s návštěvou hradu Špilberk – rok 2004 2 Zájezd spolku do Havlíčkova Brodu – návštěva nedaleko ležící obce VESELICE – rok 2009
3 Zájezd spolku do Třebíče – rok 2015 4 Zájezd spolku do Brna a Čejkovic – rok 2019









1 Akce VESELIČTÍ SE BAVÍ před KD – rok 2009 2 Akce VESELIČTÍ SE BAVÍ na návsi u kapličky – rok 2010 3 Akce VESELIČTÍ SE BAVÍ v areálu SVAZARM – rok 2021
4 Akce VESELIČTÍ SE BAVÍ v areálu SVAZARM – rok 2023









1 Valná hromada spolku VK v nové knihovně – rok 2011 2 Valná hromada spolku VK v sále víceúčelové budovy – rok 2016
3 Valná hromada spolku VK v sále víceúčelové budovy – rok 2017 4 Valná hromada spolku VK v sále víceúčelové budovy – rok 2024









1 Akce STRAŠIDELNÝ LES – areál HOSPŮDKY NA KASÁRNÁCH – rok 2022
2 Akce STRAŠIDELNÝ LES – jedno ze stanovišť – rok 2022
3 4 Akce STRAŠIDELNÝ LES – jedno ze stanovišť - rok 2023









1 Akce STRAŠIDELNÝ LES – areál HOSPŮDKY NA KASÁRNÁCH – rok 2023 2 Akce STRAŠIDELNÝ LES – areál HOSPŮDKY NA KASÁRNÁCH – rok 2024

3 Akce STRAŠIDELNÝ LES – jedno ze stanovišť - rok 2024 4 Akce STRAŠIDELNÝ LES – posezení ve víceúčelové budově - rok 2025

SVAZ ŽEN VESELICE

Spolek byl založený v roce 2018. Náplní jeho činnosti je organizování různých kulturních, sportovních a společenských akcí pro veřejnost. Z pestré činnosti spolku můžeme vyjmenovat např. různé karnevaly pro děti, Dýňobraní, Tříkrálovou sbírku, besedy, naučné vycházky, poznávací zájezdy, tvořivé dílny, zdobení perníků, lampionové průvody, ale také Ostatky, či rozsvícení vánočního stromu v obci. Od roku 2020 pořádá akci Silvestr u rozhledny Podvrší. K organizování svých akcí využívá společenskou místnost ve víceúčelové budově, ale také např. areál Hospůdky na Kasárnách. Zajímavé jsou i tzv. bojovky, s názvy jako Čarodějnická, Velikonoční, Prázdninová, jejichž trasy jsou situované po území obce, ale i mimo ni. Spolek svou činnost pravidelně prezentuje v obecním zpravodaji.



1



2


3

1 Akce - Silvestr - sál víceúčlové budovy - rok 2018 2 Turistická vycházka do Moravského krasu - rok 2019 3 Zájezd do Olomouce - rok 2020









1 Tvořivá dílna - sál víceúčelové budovy - rok 2022 2 Halloweenská párty - sál víceúčelové budovy - rok 2024 3 Vycházka do Moravského krasu - rok 2019









1 Zájezd - rok ? 2 4 Karneval pro děti - sál víceúčelové budovy - rok 2019 3 Lampionový průvod - u kapličky - rok 2022









1 3 Tvořivá dílna - sál ve víceúčelové budově - rok 2022 2 Tvořivá dílna - sál ve víceúčelové budově - rok 4 Hallowen - u kapličky - rok 2024









1 Hallowen - sál víceúčelové budovy - rok 2024 2 3 Dýňobraní - sál víceúčelové budovy - rok 2022 4 Posezení u ohně po drakiádě - areál SVAZARM - rok 2021







1 Zájezd do ZOO Bošovice - rok 2021


HOSPÚDIKA NA KASÁRNÁCH
Jan Zouhar



LOKALITY V OBCI

Tak jako je tomu snad v každé obci, tak i ve Veselici je obec v povědomí občanů rozdělená na určité lokality. U nich se v běžném životě zaužilo jejich specifické pojmenování. To vzniklo díky potřebě občanů jednoduchým způsobem sdělit, o kterou část obce se jedná. Ke vzniku pojmenování té které lokality občané většinou využili nějakou danost, která se k ní vázala. V našem případě to byl v intravilánu např. zdroj vody - **Bařina**, místo, kudy byl dobytek vyháněný na pastvu – **Vépostek**, vyvýšené místo se zástavbou oproti nižší poloze – **Na Kopečku**, **Horní nebo Dolní rybník** apod. Pojmenování lokalit je však mnohem více a mapku s vyobrazením všech najdete v publikaci vydané v roce 1996 při 1. setkání rodáků. Vymezení některých z nich, především těch uvnitř intravilánu, najdete v mapce umístěné uvnitř této knihy.







1 Lokalita ”Bařina” - podhled ze stožáru na sušení požárních hadic - 50. léta 20. století
2 Lokalita ”Bařina” - zimní hrátky dětí - 50. léta 20. století
3 Lokalita ”Bařina” - pohled z dronu - rok 2016









1 Lokalita „Vépostek“ – rok 1910
2 Lokalita „Vépostek“ – 50-tá léta 20. století
3 Lokalita „Vépostek“ – pohled od Suchdolu - 50-tá léta 20. století
4 Lokalita ”Vépostek” - rok 2013



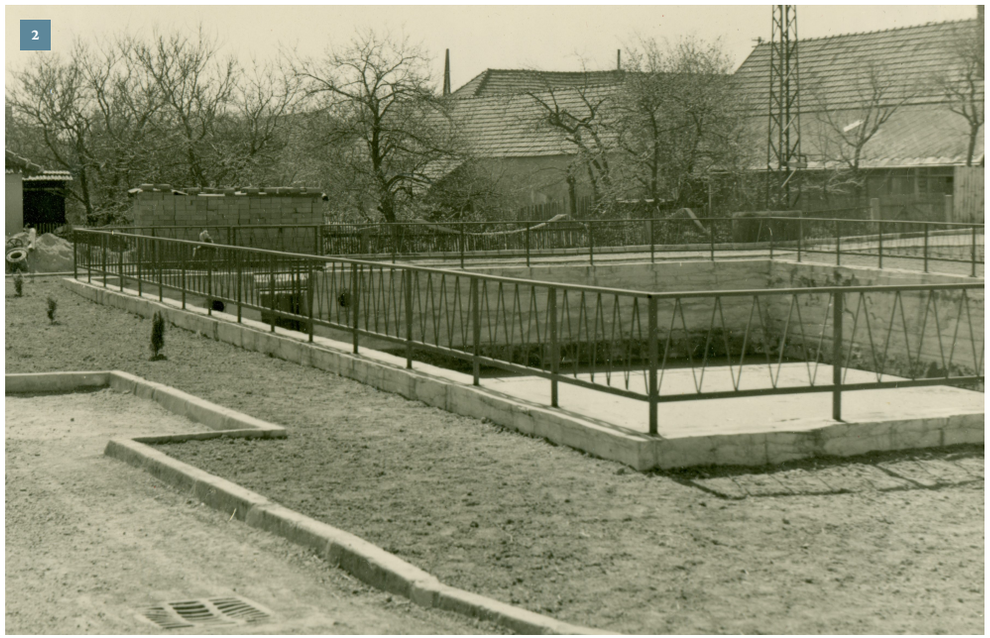

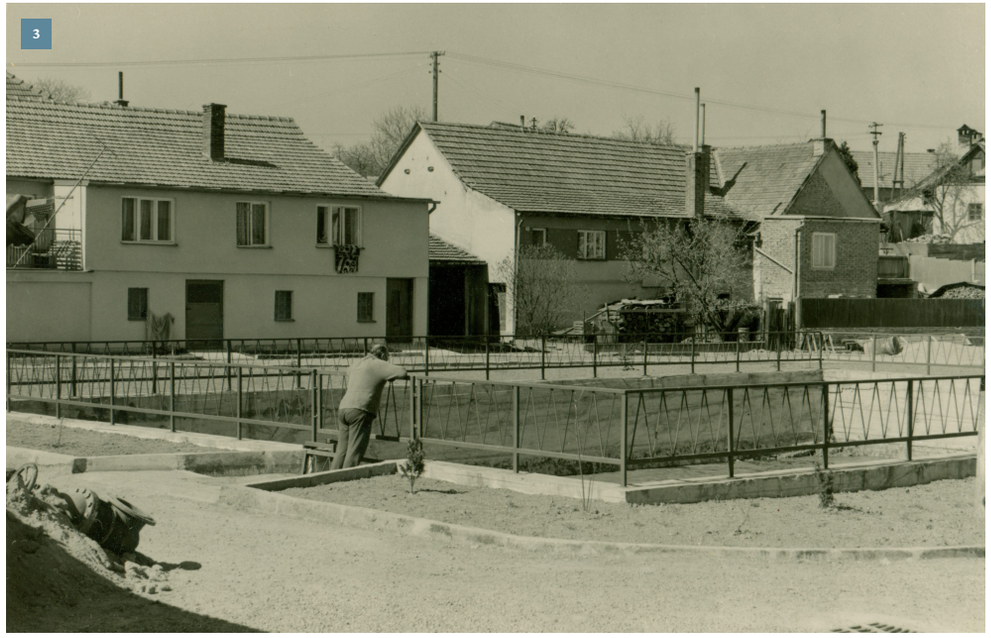



1 Horní rybník v zimě – pohled z Bařiny - 60. léta 20. století
2 Horní rybník (požární nádrž) - rok 1983
3 Horní rybník (požární nádrž) – po rekonstrukci - rok 1983
4 Horní rybník (požární nádrž) – před zrušením – rok 2002









1 Horní rybník a Bařina – pohled z vysokozdvižné plošiny – rok 2010

2 Horní rybník – pohled z motorového paraglidingu - rok 1998

3 4 Nová náves s kapličkou sv. Antonína – rok 2013









1 Dolní rybník po rekonstrukci - rok 1982 2 Výlov Dolního rybníka – rok 1998 3 Dolní rybník - Karneval na ledě – 80. léta 20. století
4 Dolní rybnílk - Karneval na ledě – 80. léta 20. století

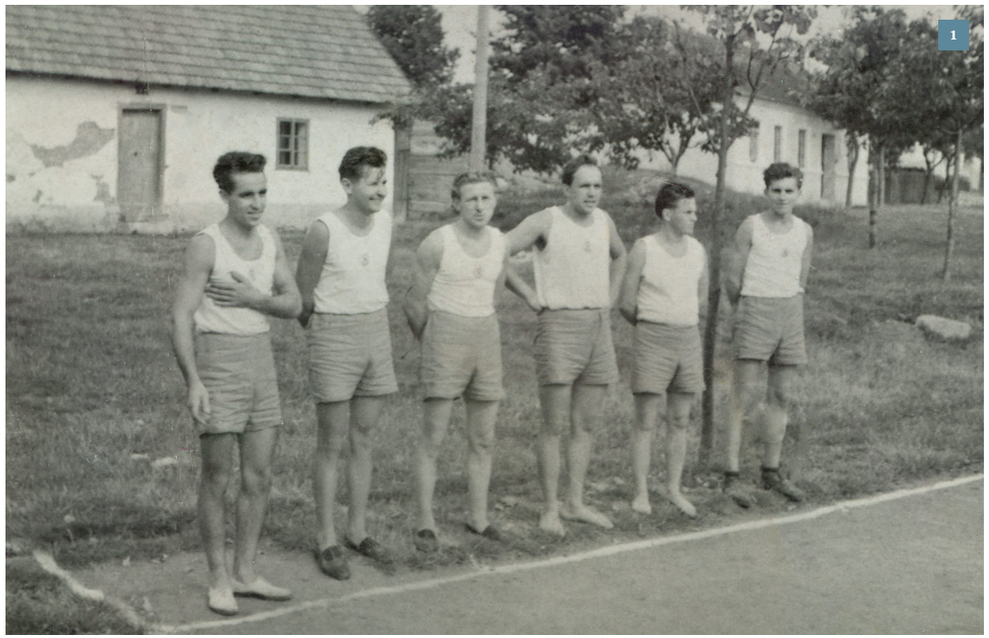







1 Parčík v Malé Veselici – volejbal – v pozadí bývalá „Pazderna“ - 50. léta 20. století

2 3 Parčík v Malé Veselici – volejbal – 50. léta 20. století

4 Parčík v Malé Veselici – památník padlým – rok 1982









1 Parčík v Malé Veselici – HUDBA SUCHDOL – 50. léta 20. století 2 Výletiště v Malé Veselici - ženy z domu čp. 36 - 50. léta 20. století
3 Parčík v Malé Veselici – parkové úpravy – rok 2009 4 Parčík v Malé Veselici – rok 2012









1 Parčík v Malé Veselici – památník padlým – rok 1982 2 3 Parčík v Malé Veselici – zhotovení včelařského klátu – rok 2016
4 Parčík v Malé Veselici – Velikonoční jarmark – rok 2017

SPODNÍ DOLY

Dnes už jen několik málo pamětníků si pamatuje, kde se dříve nacházela lokalita **Spodní doly**? Mimochodem proč zrovna tento název? Důvod byl ten, že i v lokalitě **Příhon,** byl také důl. V 50. a 60. letech 20. století se do něj vozil různý odpad z domů v obci. Někdy se mu také říkalo **ASO**. Po jeho zavezení odpadem se začaly stejným odpadem zavážet **Spodní doly**. Ty měly být pozůstatkem lomu, v němž se těžil nějaký materiál, pravděpodobně písek nebo kámen, používané údajně při budování silnice ze Sloupu do Blanska v roce 1912. V dolu se shromažďovala voda, která tam přitékala potůčkem vedoucím podél cesty od Malé Veselice. V lokalitě byla v 60. letech vystavěná místním zemědělským družsvem **Kačenárna**. K ní se však zádná fotografie dedochovala. Lokalita byla v 80. letech rekultivovaná a začala se používat jako zemědělská půda.







1 Spodní doly – 50. léta 20. století
2 Spodní doly - pohled směrem k areálu SVAZARM - rok cca 1980
3 Spodní doly – letecký snímek – rok 1971









1 Pohled na Malou Veselici z Příhonu – rok 1953 2 Pohled na Malou Veselici od Podvrší – rok 2005 3 Pohled na Malou Veselici z dronu – rok 2016
4 Pohled na Malou Veselici od Podvrší – rok 2020









1 Pohled na proluku ze střechy domu čp. 85 – rok 1996
2 Pohled na proluku od Malé Veselice – rok 2000
3 Pohled na proluku - rok 2004
4 Pohled na Malou Veselici z dronu – rok 2016









1 Předání Rozhledny Podvrší veřejnosti – úvodní proslov starosty obce Miloslava Novotného - rok 2001

2 Předání Rozhledny Podvrší veřejnosti – účastníci slavnosti - rok 2001

3 Předání Rozhledny Podvrší veřejnosti – napravo zástupce společnosti EUROTEL - rok 2001

4 Předání Rozhledny Podvrší veřejnosti – na vyhlídkovém ochozu - rok 2001









1 Areál Rozhledny Podvrší – akce Silvestr 2002 2 Běh na Rozhlednu Podvrší – rok 2005 3 4 Běh na Rozhlednu Podvrší – rok 2006









1 Areál Rozhledny Podvrší – setkání Klubu sběratelů tur. suvenýrů – rok 2006 2 Ochoz Rozhledny Podvrší – svatba – rok 2007

3 Areál Rozhledny Podvrší – akce Silvestr 2012 4 Areál Rozhledny Podvrší – akce Silvestr 2013









1 Rozhledna na kopci Podvrší – rok 2005 2 Velikonoční jarmark v areálu Rozhledny Podvrší – rok 2011

3 Areál Rozhledny Podvrší – smuteční rozhoučení s p. Karlem Stloukalem (nar. 1953) z Ráječka, rodákem z Veselice - rok 2017

4 Pohled na rozhlednu z dronu - rok 2016





Dodělat foto z dronu



1 Rybník Chmelínek – stavba rybníka - rok 2022

2 Rybník Chmelínek – rok 2024

3 Rybník Chmelínek – slavnostní otevření - rok 2024

MUNIČÁKY VE STODŮLKÁCH

Výstavba areálu probíhala v letech 1952 – 1956. Areál se nachází pod Veselicí v lokalitě **Stodůlky**. Jedná se o 4 velké skladovací objekty, strážní budovu a několik menších staveb. Těmi jsou myšleny tzv. kobky - malé sklady obehnané valem z hlíny. V nich se skladovaly rozněcovače, rozbušky, bleskovnice a zápalnice. Jedná se o betonové stavby s lehkou střechou, která při případném výbuchu měla pustit tlakovou vlnu nahoru a rozptýlení do stran měly zabránit hliněné valy. Ve velkých skladech byly skladovány protitankové a protipěchotní miny a speciální náloživo. Celý areál budov byl proti vniknutí chráněn signální stěnou spočívající ze dvou oplocení z drátěného pletiva, mezi nimiž procházela vojenská stráž.

Ke svému účelu sloužil areál v letech 1956 - 1990.

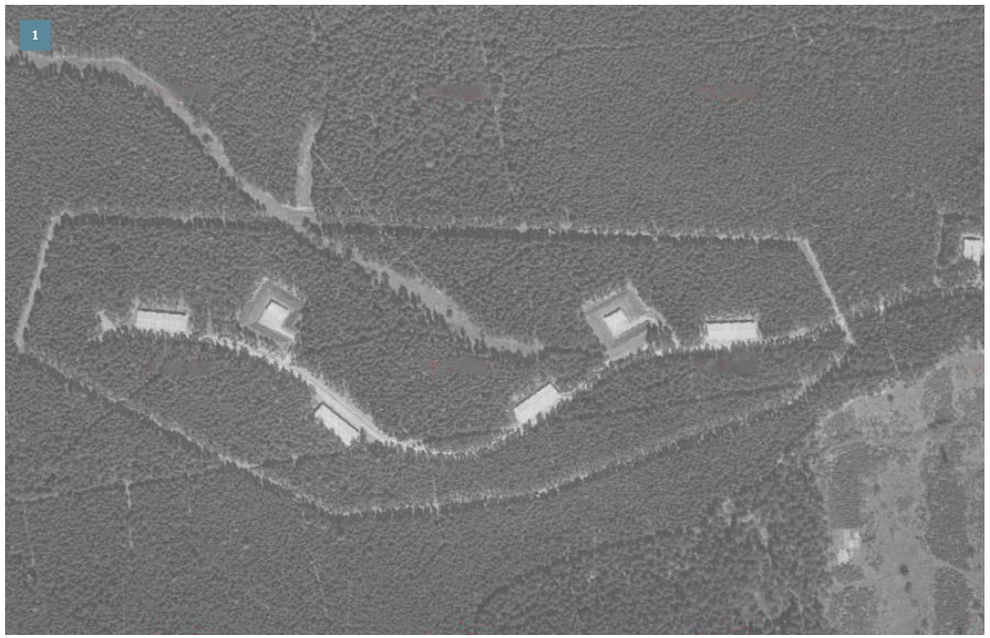





1 Letecký snímek areálu muničních skladů - rok 1968
2 Bývalá strážnice v areálu muničních skladů - rok 2026
3 Letecký snímek areálu muničních skladů - rok 2024





POZNÁMKA:

Napravo vidíte letecký snímek na místní část Malá Veselice - žlutá šipka vyznačuje místo s pozůstatky budovy, v níž byli ubytovaní pracovníci podílející se na výstavbě areálu muničních skladů a vojenských kasáren. Červená šipka vyznačuje místo, kde se nachází budova kulturního domu, jehož výstavba proběhla v letech 1954-1964. Zelená šipka zase vyznačuje, kde se nacházel rybníček (požární nádrž), který byl zbudovaný v letech 1952 -1953 a zrušený kolem roku 1980 po provedení meliorací pozemků přiléhajících k rybníčku. Modrá šipka ukazuje na budovu drůbežárny, jejíž zbudování proběhlo v roce 1957. Ta byla v letech 1977-1980 přestavěná na budovu nazývanou SVAZARM. V pravém dolním rohu jsou vidět i pozůstatky lokality zvané Spodní doly.



1 Jeden ze 4 muničních skladů - rok 2026 2 Jedna ze 2 ”Kobek” - rok 2026 3 Letecký snímek (ORTOFOTOMAPA) z roku 1958

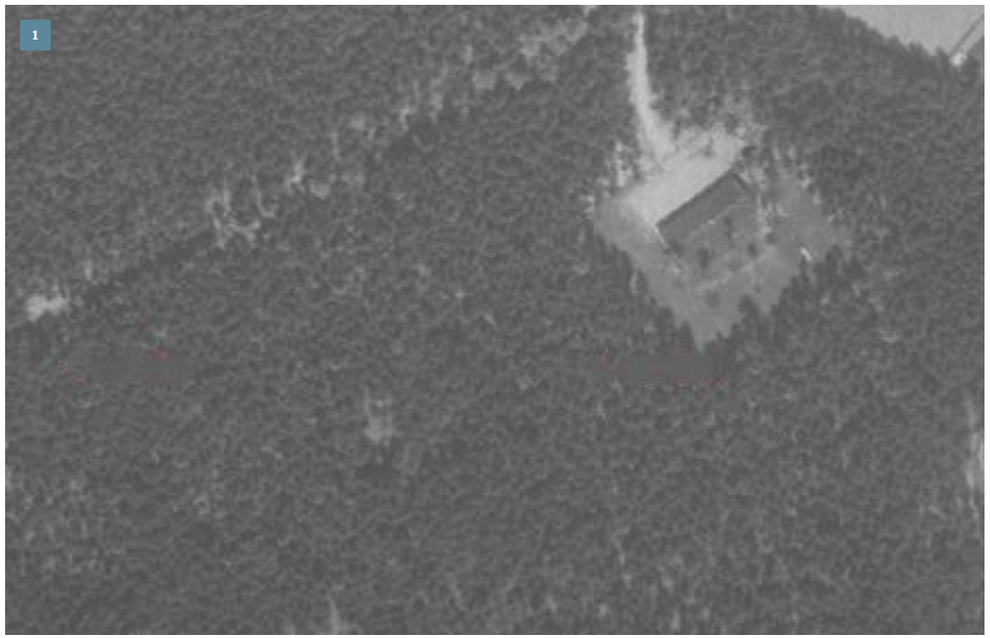





1 Letecký snímek areálu vojenských kasáren v lokalitě Podvrší - rok 1958

2 Dvojdomek čp. 73 a 74 zbudovaný v letech 1969-1973 pro zaměstnance muničních skladů - rok 2013

3 Letecký snímek areálu vojenských kasáren, nalevo vidíte telekomunikční věž na níž se nachází Rozhledna Podvrší, vystavěná v roce 2001 - rok 2024









1 Boží muka při cestě do Petrovic - 50. léta 20. století 2 Tzv. ”Obrázek” při cestě z Veselice do Petrovic - rok 1973

3 Kaplička - zbudovaná v roce 1883, v roce 1948 zasvěcená sv. Antonínu - zrušená v roce 2008 - rok 1910 4 V pozadí kaplička zasvěcená sv. Antonínu - rok 1984









1 Lokalita ”U Křížku” - 50. léta 20. století 2 Parkové úpravy v lokalitě ”U Křížku” - rok 2009 3 Pohled na lkalitu ”U Křížku” od silnice - rok 2005
4 Lokalita ”U Křížku” - rok 2016









1 2 Tradiční Svatoantonínská pouť – 60. léta 20. století 3 Tradiční Svatoantonínská pouť – 70. léta 20. století 4 Tradiční Svatoantonínská pouť – rok 2003









1 Tradiční Svatoantonínská pouť – rok 2005 2 Tradiční Svatoantonínská pouť – tradiční KOLO ŠTĚSTÍ - rok 2005 3 Tradiční Svatoantonínská pouť – rok 2010
4 Tradiční Svatoantonínská pouť – Areál SVAZARM - rok 2011









1 2 Tradiční Svatoantonínská pouť – Areál SVAZARM - rok 2011 3 Tradiční Svatoantonínská pouť – Areál SVAZARM - rok 2012

4 Tradiční Svatoantonínská pouť – Areál SVAZARM - rok 2013

OSTATKY

Jednou z tradic v naší obci jsou i tzv. **OSTATKY**, jinde většinou zvané jako **MASOPUST, FAŠANK** apod. Slaví se ve dnech před Popeleční středou, která začíná období čtyřiceti dnů půstu před Velikonocemi. Datum Velikonoc je pohyblivé, proto i masopust nemá pevné datum. Od druhé poloviny 20. století se při jejich organizaci střídaly spolky jako např. SDH, SVAZARM, VESELICKÁ KALIČKA nebo SVAZ ŽEN. Z uveřejněných fotografií je zřejmé, že průvod maškar po obci je doprovázený tzv. **PRÁVEM**. Jeho historie souvisí s největší pravděpodobností s obdobným předmětem používaným na Hané, někdy tam nazývaném jako **FEROLA**. Právo používané u nás v současné době pochází z roku 2005. To původní je uložené v depozitáři **Etnografického ústavu Brno**. Ostatkový průvod začínal dříve u původní místní kapličky a končil v hostinci. Dnes začíná před kapličkou sv. Antonína a končí v sále víceúčelové budovy.







1 OSTATKY – Na Vépostku – 50. léta 20. století 2 OSTATKY – U Jozéfků - čp. 32 – 50. léta 20. století 3 OSTATKY – Pod bývalou kapličkou – 60. léta 20. století









1 OSTATKY – Malá Veselice u čp. 35 – 70. léta 20. století
2 OSTATKY – u čp. 11 (U Šalóchů) – 70. léta 20. století
3 OSTATKY – U bývalé knihovny – rok 2003
4 OSTATKY – Malá Veselice u čp. 53 – rok 2005









1 OSTATKY – Malá Veselice u čp. 62 – rok 2006 2 OSTATKY – u nové kapličky – rok 2009 3 OSTATKY – u bývalé knihovny – rok 2010
4 OSTATKY – u bývalé knihovny – rok 2015









1 OSTATKY – u nové kapličky – rok 2016 2 OSTATKY – u nové kapličky – rok 2017
3 OSTATKY – u nové kapličky – rok 2018
4 OSTATKY – u víceúčelové budovy – rok 2020









1 OSTATKY – u nové kapličky – rok 2022 2 OSTATKY – u nové kapličky – rok 2024 3 OSTATKY – u nové kapličky – rok 2025
4 OSTATKY – u nové kapličky – rok 2026









1 Tzv. KLAPÁNÍ (Hrkání) na Velikonoce – rok cca 1950 2 Veseličtí mrskači – rok 1965 3 Veseličtí mrskači – rok 1967 4 Veseličtí mrskači – rok 1971









1 Veseličtí mrskači s holkami z Veselice – rok 1984 2 Tzv. KLAPÁNÍ na Velikonoce – rok 1990 3 Tzv. KLAPÁNÍ na Velikonoce – rok 2003
4 Tzv. KLAPÁNÍ na Velikonoce – rok 2024



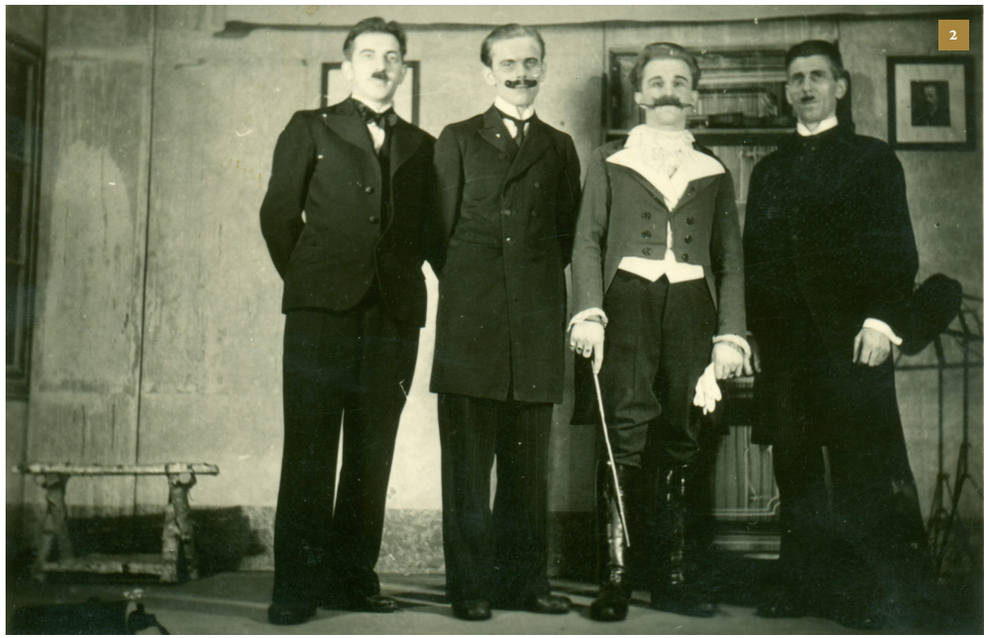





1 2 3 4 Ochotnické divadlo „Kolíne, Kolíne“ – sál bývalého hostince - rok 1944







1 2 3 Ochotnické divadlo „Kolíne, Kolíne“ – sál bývalého hostince - rok 1944







1 Ochotnické divadlo „Kolíne, Kolíne“ – sál bývalého hostince – rok 1944

2 3 Ochotnické divadlo „Naši furianti“ – sál bývalého hostince – rok 1959







1 Ochotnické divadlo „Kolíne, Kolíne“ – sál bývalého hostince – rok 1944

2 Ochotnické divadlo „Naši furianti“ - sál bývalého hostince – rok 1959

3 Ochotnické divadlo „Popelka“ - sehráli žáci ze ZŠ Vavřinec - rok 1973









1 Veselická mládež u Fabiánkova mlatu - rok 1924

2 Veselická mládež – rok 1953

3 Veselická děti u čp. 32 - rok 1961

4 Veselická mládež – rok 1962









1 Veselická mládež – rok cca 1970 2 Veselická mládež - přísálí v kulturním domě - rok cca 1968 3 Veselická mládež – rok 1971
4 Děti Martinkových z čp. 36 a Strakových z čp. 66 – rok cca 1960

Sem přijde vložit úvodní slovo







OSLAVA PRVNÍHO MÁJE

Dnes se o oslavách svátku **PRVNÍHO MÁJE**, říkalo se mu **SVÁTEK PRÁCE**, dozvídáme už jen spíše sporadicky. Třeba v souvislosti s činností pol. strany **KSČM** (Komunistická strana Čech a Moravy). Ale právě díky její předchůdkyni, s názvem **KSČ** (Komunistická strana Československa), to byla před rokem 1989 běžná praxe. V českých zemích se první oslavy 1. máje konaly poprvé v roce 1890. Organizaci oslav měly na starosti především sociálnědemokratické organizace, které využily tohoto dne k propagaci svých myšlenek. Datum bylo stanoveno na památku chicagských událostí z roku 1886, kdy tam první květnový den probíhala stávka místních odborů. Ty se jejím prostřednictvím hodlaly prosadit osmihodinovou pracovní dobu. V našem regionu se občané z Veselice zúčastňovali těchto oslav nejdříve ve Sloupu, kam se vydávali pěšky. Později se oslav zúčastňovali v Blansku, kam se přemísťovali autobusem.







1 2 3 Prvomájový průvod do Sloupu – rok cca 1963









1 ZŠ Sloup – 20. léta 20. století 2 3 Obecná škola Vavřinec – rok 1938 4 Obecná škola Vavřinec – roč. nar. 1929









1 2 Obecná škola Vavřinec – roč. nar. 1944, 1945, 46 3 Obecná škola Vavřinec – roč. nar. 1946 - u parku ve Vavřinci 4 Obecná škola Vavřinec – roč. nar. 1947, 48









1 3 Základní škola Sloup – roč. nar. 1947 2 Obecná škola Vavřinec – roč. nar. 1947, 48 4 Obecná škola Vavřinec – u parku - roč. nar. 1950









1 Obecná škola Vavřinec – roč. nar. 1950, 51 2 Základní škola Sloup – roč. nar. 1951 3 4 Základní škola Sloup – roč. nar. 1952









1 Základní škola Sloup – roč. nar. 1952

2 Obecná škola Vavřinec – roč. nar. 1955, 57

3 Základní škola Sloup – roč. nar. 1956

4 Základní škola Sloup – roč. nar. 1957









1 Základní škola Sloup – roč. nar. 1957 2 Obecná škola Vavřinec – roč. nar. 1958 3 Základní škola Sloup – roč. nar. 1958 4 Základní škola Sloup – roč. nar. 1959









1 Obecná škola Vavřinec – roč. nar. 1962, 64
2 Obecná škola Vavřinec – roč. nar. 1963
3 Základní škola Sloup – roč. nar. 1963
4 Základní škola Sloup – roč. nar. 1964









1 Obecná škola Vavřinec – roč. nar. 1965
2 Základní škola Sloup – roč. nar. 1965
3 Obecná škola Vavřinec – roč. nar. 1966, 68
4 Základní škola Sloup – roč. nar. 1969









1 Základní škola Vavřinec - roč. nar. 1969 2 Děti v Mateřské škole Vavřinec - roč. nar. 1962 3 Základní škola Sloup – roč. nar. 1944
4 Děti z Mateřské školy Vavřinec - u kapličky ve Vavřinci - rok 1955



Tzv. „Zalikování“ - u čp. 64 – rok 1967



1 Tzv. „Zalikování“ - u čp. 24 na Vépostku – rok 1966



2 Tzv. „Zalikování“ - na Bařině – rok 1979

SVATBY

Historie svateb má v českých zemích dlouhou a bohatou tradici, která se vyvíjela pod vlivem křesťanských a lidových tradic. Dříve to byla velká událost v obci, především ale spíše u zámožnějších rodin. Většina párů začínala s přípravami svatby přibližně půl roku před jejím uskutečněním. Mezi přípravy můžeme zmínit zásnuby, ženichova žádost o ruku rodičů nevěsty, ale také např. uzavření předmanželské smlouvy, atd. Vlastnímu obřadu většinou předcházelo ještě v obci tzv. **Zalikování**. Někde se tento zvyk nazýval např. **zatahování**, **šraňk**, **brána**. Svatebčané si ze svatební slavnosti většinou pořizují společné foto. Ty nám dokládají jednak příbuzenské vztahy, způsoby oblékání, atd. Dnes se svatby konají v různých formách a stylech, od tradičních po moderní a odrážejí kulturní a polečenské změny.


1


2


3

1 Svatba novomanželů Skotákových z čp. 7 2 Svatba novomanželů Lukeštíkových z čp. 35 3 Svatba novomanželů Štolpových z čp. 24

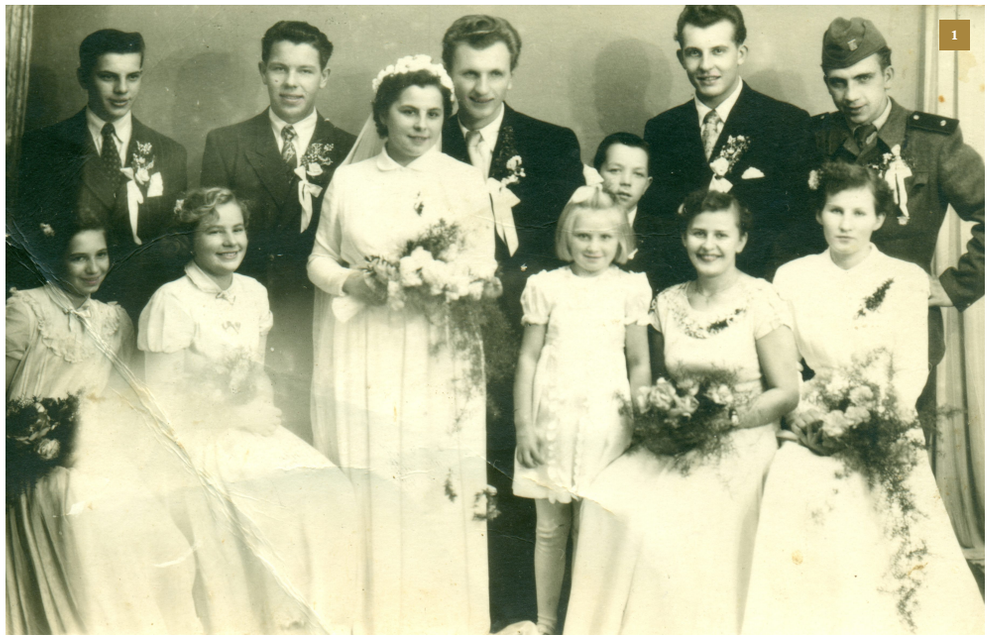







1 Svatba novomanželů Jarůškových z čp. 59 2 Svatba novomanželů Skotákových z čp. 28 3 Svatba novomanželů Švábových z čp. 63
4 Svatba novomanželů Saňkových z čp. 3









1 Svatba novomanželů Nesrstových z čp. 26 2 Svatba novomanželů Nečasových z čp. 39 3 Svatba novomanželů Němcových z čp. 26
4 Svatba novomanželů Němcových z čp. 61









1 Svatba novomanželů Hasoňových z čp. 26 2 Svatba novomanželů Polišenských z čp. 35 3 Svatba novomanželů Němcových z čp. 26
4 Svatba novomanželů Stloukalových z čp. 3



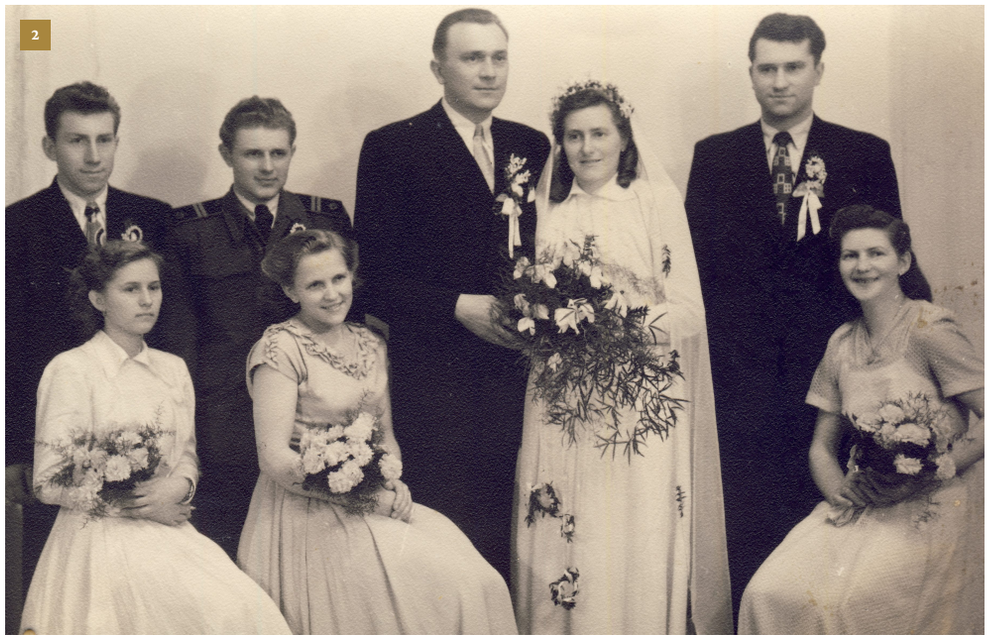





1 Svatba novomanželů Kakáčových z čp. 42 2 Svatba novomanželů Jarůškových z čp. 11 3 Svatba novomanželů Nečasových z čp. 82
4 Svatba novomanželů Skotákových z čp. 47





1 Tzv. „Zalikování“ - u čp. 24 na Vépostku – rok 1966

2 Tzv. „Zalikování“ - u čp. 64 – rok 1967





VOJENSKÉ ODVODY

Další z událostí v obci, můžeme ji klidně nazvat i tradicí, býval v minulosti tzv. vojenský odvod. Informace vztahující se k této problematice by vystačily na celý obsáhlý článek. Cílem této knihy je však jen seznámit veřejnost s muži z naší obce, případně i obcí sousedních, kteří odvod absolvovali. A bylo obvyklé, že ti si pořídili z toho i společné foto. Na něm vedle nich samotných najdeme i zástupce obce, většinou přímo starosty obce, ale také třeba kočího, který celou sestavu na koňském povozu k odvodní komisi dovezl a také odvezl nazpět do obce. No a chybět nemohl ani harmonikář. Z vyprávění pamětníků se také dozvídáme, že se odvodu říkalo **„hasenda“** a především v první polovině 20. století předstupovali muži k odvodní komisi dokonce dvakrát. Nejdříve se jednalo o tzv. „zápis“ a po roce už i o vlastní „odvod“. Proto někdy na fotografiích z roků jdoucích po sobě najdete tytéž muže.







1 Rekruti - roč. nar. 1911, 1912, 1913 2 3 Rekruti - roč. nar. 1913, 1914









1 Rekruti - roč. nar. 1913 2 Rekruti - roč. nar. 1915 3 Rekruti - roč. nar. 1915, 1916 4 Rekruti - roč. nar. 1924









1 Rekruti - roč. nar. 1925 2 3 Rekruti - roč. nar. 1927 4 Rekruti - roč. nar. 1928, 1929









1 2 Rekruti - roč. nar. 1931 3 Rekruti - roč. nar. 1932, 1933, 1934, 4 Rekruti - roč. nar. 1936


1


2


3


4

1 2 Rekruti - roč. nar. 1937 3 4 Rekruti - roč. nar. 1938









1 2 Rekruti - roč. nar. 1940 3 Rekruti - roč. nar. 1941 4 Rekruti - roč. nar. 1943









1 Rekruti - roč. nar. 1943, 1944 2 Rekruti - roč. nar. 1945 3 Rekruti - roč. nar. 1947 4 Rekruti - roč. nar. 1948









1 Rekruti - roč. nar. 1951 2 Rekruti - roč. nar. 1952 3 Rekruti - roč. nar. 1953 4 Rekruti - roč. nar. 1954









1 Rekruti - roč. nar. 1955 2 Rekruti - u koňského povozu - roč. nar. 1955 3 Rekruti - roč. nar. 1956 4 Rekruti - roč. nar. 1957









1 Rekruti - roč. nar. 1958 2 Rekruti - roč. nar. 1959 3 Rekruti - roč. nar. 1965 4 Rekruti - roč. nar. 1966









1 Rekruti - roč. nar. 1962 2 Rekruti - roč. nar. 1968 3 Rekruti - roč. nar. 1969 4 Rekruti - roč. nar. 1982









1 Jarůšek Jan (s houslemi) a první zleva jeho syn Miloslav – pozdější profesionální hráč na housle – u jejich domu čp. 59

2 Dožínky v Suchdole - HUDBA SUCHDOL – z Veselice první řada zleva Jan Jarůček (čp. 59) - klarinet a druhá řada zleva Josef Martinek (čp. 53) – lesní roh

3 Hráči – Rudolf Ševčík (čp. 41) – bubínek, Zouhar Ladislav (čp. 29) – trumpeta, Vybíhal Alois (čp. 15) a Ladislav Zmeko (čp. 77) - harmonika - 70-tá léta 20. století

4 Hráči – nalevo Martinek Antonín (čp. 36) – harmonika, Ševčík Rudolf (čp. 41) - bycí







1 Harmonikář Ladislav Zmeko (čp. 77) a Rudolf Ševčík (čp. 41) hráč na „Vozembouch“ - 60. léta 20. století

2 Hráči – Martinek Antonín (čp. 36) – harmonika, Lukeštík Alois (čp. 35) - buben - rok cca 1971

3 Harmonikář Antonín Martinek (čp. 36), bubeník Alois Lukeštík (čp. 35 - rok cca 1970









1 2 3 Stavba hranice – rok 1883 4 Stavba hranice – rok 1994

MÍSTNÍ KNIHOVNA

Historie knihovny ve Veselici sahá do roku 1927, přičemž dochovaný deník zachycuje výpůjčky až do roku 1969. Jméno prvního knihovníka deník neuvádí – teprve zápis z roku 1934 zmiňuje Jaroslava Stloukala (čp. 19). Toho vystřídal Antonín Souček (čp. 50). Dalším z knihovníků byl Richard Němec (čp. 30). Původně byly knihy uloženy v kanceláři obecní budovy. V letech 1965–1971 byly uloženy v místním hostinci. Poté knihovna až do roku 2010 působila opět v obecní budově. Funkci knihovníka postupně vykonával František Nečas (čp. 38), jeho následovala Františka Hrušková (čp. 57). Další knihovnicí byla od roku 1990 Martina Skotáková (prov. Fleková) z čp. 31. Od roku 2007 až do současnosti je knihovnicí Olga Hájková (čp. 95). V roce 2011 byla knihovna přestěhována do nových prostor ve VÚB v Malé Veselici. V tom roce získala knihovna ocenění **KNIHOVNA ROKU 2011 ČR** v kategorii základní knihovna.


1


2



3

1 Původní Místní knihovna – jedna z akcí - rok 2008 2 Budova SVAZARM – jedna z akcí MK - rok 2009 3 Původní Místní knihovna – jedna z akcí - rok 2009









1 2 Nová Místní knihovna – jedna z akcí - rok 2011 3 Praha - Zrcadlová síň Klementina – převzetí ocenění Knihovna roku 2011
4 Nová Místní knihovna – jedna z akcí - rok 2012









1 Nová Místní knihovna – jedna z akcí - rok 2013 2 Nová Místní knihovna – jedna z akcí - rok 2014 3 Sál víceúčelové budovy – jedna z akcí MK – rok 2015
4 Nová Místní knihovna – jedna z akcí - rok 2017









1 Tři králové - rok 2005 2 Tři králové - rok 2006 3 Tři králové - rok 2008 4 Tři králové – rok 2012







1 Tři králové – rok 2014 2 Tři králové - rok 2014 3 Tři králové - rok 2024







1 Tři králové - 2014 2 Tři králové - rok 2023 3 Tři králové - rok 2025







1 Tři králové – rok 2016 2 Tři králové - rok 2022 3 Tři králové - rok 2026









1 Rozsvěcení Vánočního stromu – rok 2009 2 Rozsvěcení Vánočního stromu – rok 2010 3 Rozsvěcení Vánočního stromu – rok 2012
4 Rozsvěcení Vánočního stromu – rok 2013









1 2 Rozsvěcení Vánočního stromu – rok 2013 3 Rozsvěcení Vánočního stromu – rok 2018 4 Rozsvěcení Vánočního stromu – rok 2025









1 Košt slivovice - nová hasičská zbrojnice - rok 2012 2 Košt slivovice - nová knihovna - vítězové - rok 2012 3 Košt slivovice - nová hasičská zbrojnice - rok 2013
4 Košt slivovice - nová hasičská zbrojnice - vítězové - rok 2013









1 2 Košt slivovice - nová hasičská zbrojnice - rok 2014 3 4 Košt slivovice - nová hasičská zbrojnice - rok 2015









1 2 Košt slivovice - sál víceúčelové budovy - rok 2016 3 Košt slivovice - sál víceúčelové budovy - rok 2016

4 Košt slivovice - sál víceúčelové budovy - rok 2016 – vítězové - rok 2016





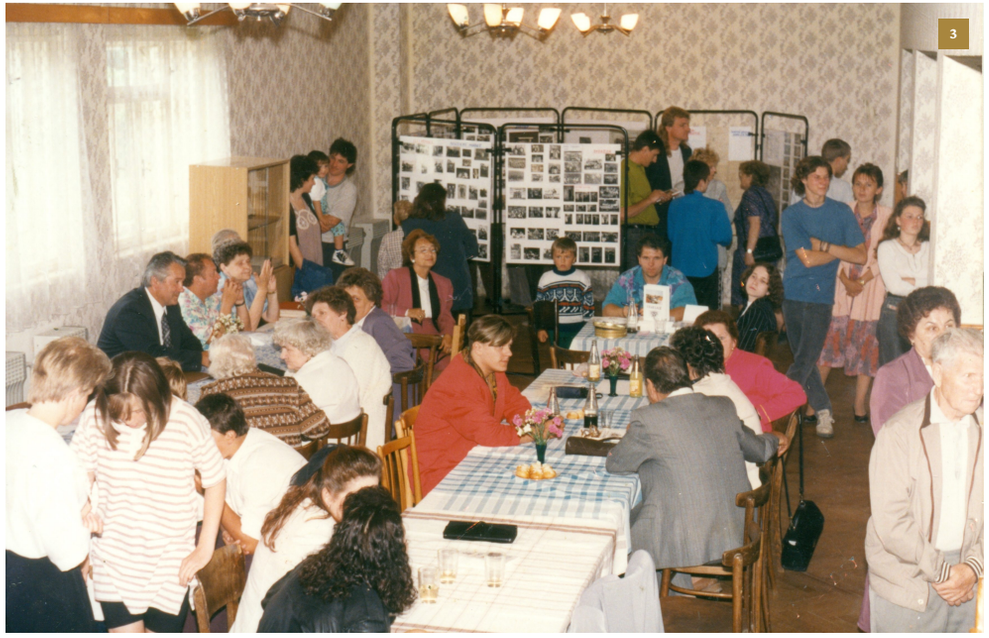



1 2 3 4 1. sraz rodáků obce Veselice – rok 1996









1 2 3 4 2. sraz rodáků obce Veselice – rok 2006









1 2 4 3. sraz rodáků obce Veselice – rok 2016 3 3. sraz rodáků obce Veselice – páteční beseda o historii hradu Blansek - rok 2016









1 2 Setkání obcí s názvem Veselice - rok 2003 3 Automobilová soutěž AUTOTEC - rok 2004 4 Medobraní - v prostorách skladu vedle sálu VÚB - rok 2016









1 2 Akce ”Mikuláš” - sál Víceúčelové budovy - rok 2015 3 4 Medobraní - parčík před kulturním domem - rok 2017









1 2 Sousedské posezení - sál VúB - rok 2017 3 4 Sousedské posezení - sál VúB - rok 2018